盛京時報
今日一大張
晨刊

和平絕望亟謀抵制英法
德意蘇將開談判
戰爭中要請意蘇對德援助

【阿摩斯特丹十四日電】德國政府、已決意將英戰爭、傳言對意蘇兩國要請於戰爭之際、對德援助、十四日阿摩斯特丹狄雷格拉夫報所揭載之柏林特電、謂一兩日中於柏林開德意蘇三國會談、頗値注目、該特電之要旨如左、
據柏林政界之情報稱、德意蘇三國會談、恐係依據德蘇兩條約、近日中至速於四十八小時以內在柏林開會、此次三國會談、不但爲政治的、或將爲軍事的會談、至於在該會談上、傳謂蘇聯側由莫洛特夫外務人民委員爲代表、意大利亦以齊亞諾外相爲代表而出席云、

希總統親訪意大利？

【米蘭十四日電】因張伯倫英首相之拒絕德國和平提議、德國之對意行動、更堪注目、玆當地傳稱、近日中、戈林空相或希特勒總統、爲親自與莫索里尼首相會見、將訪問意大利亦未可知云云、
而前於十一日秘密訪問米蘭之西木拉親衛隊長、十三日與意大利警視總監鮑芝基尼氏會談後、即由米蘭出發、已返回柏林、但西木拉親衛隊長之訪意、聞亦爲其礎商、再哥糜湖畔加內那布之菲拉加羅達、爲歡迎特別之賓客、似已將各種準備竣事、聞此爲希總統之訪意準備云云、

蘇軍進駐愛領
蘇、愛互援條約簽字

【塔林十四日電】蘇聯政府、基於過去與愛沙尼亞所締結之互相援助條約、駐屯軍將於本月十八日向愛沙尼亞進駐、愛沙尼亞政府考慮危險於萬一、於蘇聯軍進駐當日、停止一切交通、而維治安、一方公式訪問塔林港中之蘇聯艦隊、十四日自塔林港拔錨、就向本國歸港之途、
【又電】根據蘇聯、愛沙尼亞相互援助條約之蘇聯軍事使節、現於塔林、與愛沙尼亞軍當局關於蘇聯軍事基地建設、蘇聯之愛沙尼亞進駐及其他細目條項、會折衝中、頃於十三日於兩國代表間、已見意見一致、實行最終議定書之簽字云、

德擊沉英艦八萬六千噸

【柏林十四日電】德國海軍開戰以來加以潛水艦及飛行機對抗、優勢之英國海上封鎖艦隊、而收戰果、十二日官側、將大戰勃發以來之海上戰果發表如左、
開戰以來六週間德海軍之擊沈英艦總噸數約有八萬六千噸之多數、內容爲以下等、
航空母艦　二隻
主力艦　一隻
高級巡洋艦　一隻
驅逐艦　一隻
復對於英國最大之主力艦瓦特號（四二、一〇〇噸）亦與以莫大損害、右列中主力艦羅雅爾歐克號（二九、一五〇噸）航空母艦住雷吉亞斯號（二二、五〇〇噸）之被擊沈事、英國側亦認爲事實、德國側一隻航空母艦格羅里亞斯號（二二、五〇〇噸）堪爲屈數高級巡洋艦、驅逐艦各一隻之艦名不詳、

英否認損失重

【倫敦十四日電】英國海軍省對於德國側之於開戰以來六週間擊沈英艦八萬六千噸、且對於英國最大主力艦瓦德號與以莫大損害之等等主張、十四日對此否定反駁如左、
福德號蒙受損害之德國報道全屬子虛、不過爲逆宣傳而已、復有擊沈英艦噸數八萬六千噸亦不正確、事實乃僅此噸數之半、

英對蘇將派特使？

【倫敦十四日電】英國政府過去曾締結英蘇軍事通商協定、英國今後之對蘇政策、頗爲各方面注目、十四日據哈瓦斯通信倫敦支局之報道稱、英國政府爲使英蘇貿易陣流暢、待蘇芬交涉成立、情勢明朗化時、派遣通商使節去莫斯科、目下愼重考慮中云、倫敦僑居蘇聯人方對於此事希望爲通商使節而派遣英國政府關係者、然迄今使節之人員全然尚未確定、至於官側之所述如左、
英國政府目下關於英蘇貿易之增大研究雖屬事實、然爲此事能以特別使節向莫斯科派遣否、迄尙未經政府當局協議、

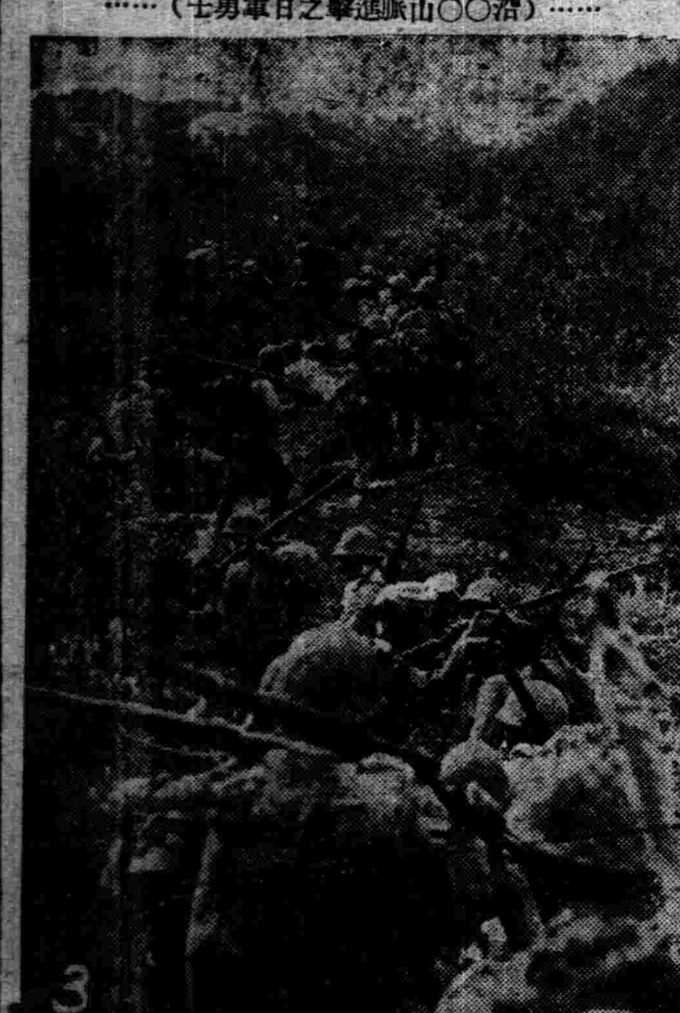
……（沿〇〇山脈進擊之日軍勇士）……

我奉仕隊已抵聖地橿原
舉行作業開始式

【奈良十五日電】爲聖地橿原神宮御造苑奉仕、遙遠來阪之南區久、工門町分宿於淡路屋西大和屋兩旅館之滿洲帝國協和青年、爲奉仕代表日鮮滿蒙俄五族之八百十六名、由中央本部松井金二隊長引率、十五日午后零時十五分乘大鐵阿倍野橋發電車、去聖地橿原、一行立即入八紘社解裝後、參拜橿原神宮及神武御陵、十六日朝八時三十分、阮滿洲國大使歌團祝曲事務局長、奈良縣知事等參列、舉行奉仕作業開始式、將於廿九日前作成兩週間之聖鍬奉仕、

× × ×

蘇士交涉已成立
新協定簽字

【莫斯科十四日電】據可靠方面情報稱、蘇聯士耳其交涉、兩者間之意見、近見一致、十四日莫洛特夫外務人民委員與薩拉哥古爾士耳其外相於莫斯科、終新協定之簽字云、該協定恐係基於一九三六年孟特爾條約之條項、於里海及他大尼里海峽確認保護蘇聯之權益、認爲士耳其被威脅於急迫之戰爭危險時、第三國軍艦之通過該境界、發動委於士耳其、其裁量之條項、則或不至於禁止第三國軍艦之通過該海峽、

德臨比·荷境設大本營
再調空軍將作總攻

【巴黎十四日電】據中立國側之消息云、風傳希特勒總統、業於靠近德國、比利時、荷蘭國境之亞罕、設置大本營、已任命凱迭爾幕僚長爲西部戰線總司令官云、法國軍事消息靈通者方面、觀測德國軍、近將開始總攻擊、亦未可知云云、
【柏林十五日電】德軍繼續向西部戰線集結軍隊、由於張伯倫首相之演說、形勢益成絕望狀態、故一兩日來以空軍部隊爲中心着手新動員、於動員大致下週內完了、俟該動員部隊參加、德空軍之行動自本月末當漸次活潑云、

津車站美兵傷害日警備員事件
數人逼姦華女被阻成仇
演格鬥開鎗傷人

【天津十四日電】關於天津驛構內之北京美國大使館警備水兵之射擊日人事、其記事曾禁止揭載中、於十四日午後五時、軍當局以談話之形式、發表其眞相如次、
十一日午前二時許、天津驛鐵路警備員澁谷淸司（二八）於驛構內巡視中、聞於三號線停車中之美國軍需品輸送之貨物車內有女子悲鳴之聲、當即走近貨車、開車門、見有四五名水兵在亂暴華女遂加制止、因而起格鬥澁谷身蒙打撲之傷、而所不怯、勇敢將華女救出、依托隔數町之於詰所勤務中之同僚相前辰次郎（四二）保護華女、而將該事態報告警務團、一方美兵、欲奪還華女、追跡澁谷、及見保護華女相前警務員、乃突然發射手槍、是以相前亦爲防衛計、乃與交手格鬥、當此時又發射手槍、使在大腿部負貫槍傷而逃走、
接到此事件報告之憲兵隊、即急趨現場、經調査結果、判明犯人係美國軍需品輸送貨物護衛兵伍長約翰、阿爾毛尼、重視事件之駐天津美國軍司令官部、訪問日本軍當局、鄭重表明謝意、並言明將加害者送交軍法會議處罰、一方對被害者賠償損害、日方亦諒解、問題遂告解決云、

× × ×

德蘇軍盟難成
倫敦外交界抱坦然見解

【倫敦十四日電】希特勒總統之提倡和平、被英法拒絕、但歐洲情勢、豫想必再惡化、但關於當前問題德國對意大利、蘇聯關係並莫斯科之蘇士交涉觀測、綜合倫敦外交消息通之意見、大體如左、
一、德國政府、提倡和平、被拒絕之結果、對於自德國方面傳來情報稱、近將與蘇聯及意大利開始協議、倫敦方面不十分驚愕、意大利政府究出某種程度之熱意尙屬疑問、且蘇德會談縱順利進行、亦恐不能達到、如軍事同盟締結之明確結果、
一、巴斯治尼新駐英意大利大使、携行莫索里尼首相具體的和平條件之風說、遽難置信、該大使蓋能以口頭對英國政府說明莫索里尼對和平之見解、
一、據君士坦丁之情報云、蘇聯士耳其協定行將簽字、但士耳其政府、若蘇聯參戰時、得英法側之諒解、維持中立、故蘇聯參戰德國側時、土耳其之援助英法不能期待、然而英法承認變更互相援助條約內容、乃未豫想蘇聯參戰有可能性、

蘇芬談判停頓
芬蘭代表暫離俄京歸國

【赫爾星基十四日電】目下於莫斯科進行中之蘇、芬會談之演進、各方面頗爲注目、據十四日可靠方面之消息稱、因蘇聯提出芬蘭不能受諾之要求、俄然蘇、芬會談達到難局、故此蘇芬會談成無期延期、會談延期之理由爲蘇聯要求在芬蘭灣內之芬蘭領島嶼建設海軍根據地之權利然並確報云、
【又電】芬蘭政府、十四日發表巴西起特畢使以下出席蘇聯、芬蘭會談之芬蘭側代表一行十四日夜自莫斯科出發、暫時歸國之旨、然代表之歸國決非蘇聯、芬蘭會談決裂之意云、

美總統致函勸和
蘇聯無答覆

【華盛頓十四日電】羅斯福大總統、十二日命史太茵哈爾特駐蘇大使向蘇聯政府送書翰要求保持蘇芬間之和平關係、對此蘇聯政府竟未回答、故尙翹足以待、十四日據總統側近者之談話稱、雖尙未接蘇聯政府之何等回答、最近即可接到最少亦可得書翰受領通知形式之回覆、故大總統自九日以來已關於該要求開始考慮逐日記錄表如左、
一、九日與蘇威爾斯國務省對歐洲情勢有波及波羅的海方面之形勢、頗爲憂慮、
一、十日斯堪的納維亞之外交使節等來訪雖告憂慮、然美國不出共同動作、
一、十一日大總統作成致嘉里寧蘇聯最高會議幹事會議長書翰待國務長官自紐約歸經手午後發送、
一、十二日史太茵哈爾特駐蘇美國大使備莫洛特夫議長送達該書翰云、

英主力巨艦沉沒

【倫敦十四日電】英國海軍省發表英國主力艦勞雅爾歐克號（二九、一五〇噸）沈沒、蓋此事相信爲德國潛水艦之攻擊所致也、按勞雅爾、歐克號係一九一四年十一月十七日進水、其裝備有十五吋砲八門六吋砲十二門及可搭載航空機一架此外並有二十一吋之水雷發射管四門

此次江南戰意義
華中軍發表戰況與目的

【漢口十四日電】華中軍發表十月十四日午後三時軍十月十四日已完成擊碎於九宮山周圍之敵第九戰區主力軍之此次作戰目的、而開始次期作戰之準備、至同日判明之戰果、合計如左、
交戰敵團體數、四十七個師
交戰敵兵力、五十二萬九千
敵遺棄屍體、三萬五百
捕虜、三七三〇
鹵獲品、野砲三、山砲八、速射砲二、迫擊砲二七、重機關槍六九、捷克機關槍一九六、小槍五三一五、小砲彈九五〇二〇、迫擊砲彈三八五〇三、機關槍彈十萬、輕機關槍彈七萬五千、小槍彈一百三十五萬七千八百、手榴彈七千七百二十五、
關於此次江南作戰之意義並戰爭、華中戰軍報道部長、十四日午後三時已發表如左談話
此次江南作戰之事之目的、在擊滅敵抗戰第二期主要戰區之第九戰區主力軍、就中如中央直系軍、以破壞敵之抗戰組織、故如一城一鎭之攻略占據、則非本意、此與曩日之襄東會戰同、然誤認日本軍企圖攻略長沙之敵、迫我軍收縮包圍圈、且爲殲滅殘敵而開始轉進時、則宣傳因自己實力、擊退日本軍、如重慶等似曾舉行提燈遊行、然其爲虛構宣傳者、憶及九月二十五日、宣言放棄長沙而潰逃時、則明如指掌、蓋若無此虛報、則不能繫民心、惹列國之同情、故此返足暴露重慶政府之困苦、且爲此種宣傳所誤至今日尙誤信重慶側似有實力之一部華人並第三國人之當妄實令人可笑、
關於此次作戰之綜合戰果已經華中軍發表、但於玆以地域的時期的區分作戰述其各戰果如次、
一、高安周邊之包圍殲滅戰（以第一集團軍爲主力之約九個師）
二、粵漢沿線之殲滅戰（敵之中核集團第十五集團軍及第二十七集團軍約二十六個師
三、修水河岔之包圍殲滅戰（第三十集團軍及湘、鄂、皖邊境挺身軍約七師）
四、九宮山附近掃蕩戰、（第八軍約三個師）
據第九十五師長參謀黃鑑寅之捕虜言稱中央直系軍第十五集團軍第九十五第一百四十第二十五第一百九十五等各師及第七十七師副官及由各師所得湘鄂皖邊區挺身軍、第七十七師、俱受二分之一乃至四分之三之損害、其殘餘亦分裂潰亂尤其如第九十五師團長三名俱戰死、第一百三十四師、第三十集團軍、新編第十三師、第一集團軍新編第十師等、亦在同樣之情況、其他各部隊、亦因退却之混亂與疲勞、離隊逃亡者層出不窮對此前記戰果、如何預敵以甚大之打擊、藉可知矣、此間海軍部隊、溯洞庭湖及湘江、協力營田附近上陸之陸軍部隊、祖任水路召開上陸掩護背後連絡線之確保等又陸海航空軍部隊、不拘霪明薄暮有時冒雨、最甚者一日一機出動至四回、達七小時或搜敵情或攻擊地上之敵或轟炸後方軍事地設等常積極且緊密協力地上部隊貢獻其成果獲得極重大

殲敵三萬餘
華中戰功

【漢口十四日電】華中軍發表（十月十四日午後三時）軍十月十四日、完遂擊碎九宮山周圍敵第九戰區主力軍之今次作戰目的、到轉移於次期作戰之同日判明戰果、合計如左
交戰敵團體數四十七個師、
交戰敵兵力五十二萬九千敵遺棄死體三萬五千、捕虜三千七百三十、鹵獲品野砲三、山砲八、速射砲五、迫擊砲二七、重機六十九、捷克輕機百九十六、小槍五千三百十五小砲彈九萬五千二十、迫擊砲彈三千八百五十、重機彈十萬、輕機槍彈七千五百、小槍彈百三十五萬七千八百、手榴彈七千七百二十五、

東西戰況
德軍司令部發表

【柏林十四日電】德國軍司令部十四日以聲明形式、發表東西兩戰線戰況如左、
東部戰線
德國軍、十四日已佔領布克河畔最後之未佔領地帶、於是於波蘭之德蘇兩國勢力分界線進駐、完全終了、
西部戰線
十四日僅行微弱之砲擊、但德國空軍、於秀萊典伊達爾、貝爾秀及麥燕之三地點、依空中戰或防空砲火、擊墜敵機三架、然德國軍毫無損失、

因敵機盲炸 五十人殞命

【漢口十四日電】飛來漢口之敵機、盲炸市外西方地區、玆已判明炸死勞働中之華人苦力並農民五十名並負重傷者八十七名、然此等重傷者、當即收容於日軍病院、治療中云、

加藤參事官歸滿

【東京十二日電】加藤參事官十三日自東京乘特急、富士西下再改乘熱河丸就歸滿

募集
一、旋盤工數十名
右至急募集志願者携履歷書及所有一切勞働手帳來社接洽可也
募集人番號 第二二六號
奉天市鐵西區嘉工街一段二十七號
日滿鋼材工業株式會社

焚照聲明
敝人國文斌領名坐落白城縣八區紅八塔村于家店甲大照一張號數不詳下地四十五晌東至沈廣貴西至郭景泉南至郭景泉北至于景春於康德五年二月十六日因失火被焚除請縣署補發新照外特此登報聲明作廢
白城縣 國文斌啓

募集事務員見習生
年歲十六七歲者小學畢業程度須精通日語者待遇從優如有希望者速携履歷書來社面談可也
奉天市大和區康泰街三段三十七號（通稱十間房）
株式會社滿洲証券取引所

聲明地照被焚緣由
敝人價買王國貞坐落縣城南甸子腰溝坡地十一晌六畝山東至山頂西至于得水南至汽車道張姓北至溝底地照一張於民國十九年間存在農會被焚當時呈報縣署送未補發新照玆又行呈請縣署補發特此登報鄭重聲明
聲明人撫松縣道德分會長 史春泰

地照丟失聲明作廢
敝人價買劉吉堂名下地三晌坐落濛江縣第三區二甲重里社北牛溝子北沿東至山頂荒格西至挑水道外侯姓南至道心傅景明北至溝底裕盛泉因託榆樹川村長王鳳來赴濛稅契將此照丟失除呈請濛江縣署請領新照外特此登報鄭重聲明作廢
聲明人撫松縣南門外瑞盛湧財東 王世治

聲明丟失
爲聲名事敝人曾於康德二年十二月廿六日以本名坐落工業區土地房屋向奉天商工銀行押借欵項當經該行發給第五〇六號抵押品寄存證一紙今不愼遺失除向該行掛失外特再登報聲名無論落於何人之手概作無效
趙廣印

丟失滙票
啓者敝號於十月六日由錦縣中央銀行匯至奉天中央分行照付一〇三九號支票一只計國幣伍千元整不料途中丟失除向奉天滿洲中央銀行分行掛號聲明外無論落於何人之手概作無效特此登報聲明
駐錦州 奉天 合名會社 天意成啓

嫩江縣公署查封財產公賣公告
滯納者姓名 齊有才 周曜辰 王文彬 馮子敬 唐貫一 涂陶生 涂春生 趙子儒 孫樹三 務本堂 許九峯 徐振川 孫連仲 谷明山 張長才 張振陞 管樂三
公賣日期 康德六年十一月一日公賣期前能繳納地稅者發還之
投標處所 嫩江縣公署財務股
康德六年十月五日 縣長 莊紹裕

運轉手募集
資格 持有首都警察廳運轉免許証及就業免許証並有高等小學校卒業程度以上之學力者
提出書類 像片二枚履歷書市立醫院或滿鐵醫院之身體檢查證
右希望者可於十一月二十五日以前向本社人事係申報爲荷
康德六年十月十一日
新京交通株式會社

地照焚失聲明作廢

領名	執照種類番號	坐落	住所	地目	面積	四至 東西南北	新權利人氏名	失照原因及失照年月日
單春令	吉淸字執照號碼不詳	老黑山村南屯	老黑南山區	熟地	[illegible]	郝于小郝單 連長河文青 有久溝揮田	春	被火焚失 大同二年
單春令	仝	老太黑平山川	老太黑平山川	仝	[illegible]	山山楊單單 景廷碼 根根坡吉財	春	被火焚失 大同二年

右記執照自登報日起滿三個月如無聲請異議者即作無效
東寧縣長 河谷俊淸

盤山縣職員招考廣告
玆依左記要領招考職員
盤山縣長 王在邦
一、招考額數 三十七名
內譯 日系事務員四名 日系土木技術員二名 滿系事務員二十六名 滿系土木技術員三名 滿系農業技術員二名
一、待遇 日人月給五十圓以上百圓以內 滿人月給二十圓以上七十圓以內
一、投考手續 須於報名截止日前將該親筆履歷書（滿洲帝國規定履歷紙）及四寸免冠半身像片報至本署各一份（經本署檢查合格者分別發給受驗票）
一、投考資格 限於二十歲以上三十歲以下之具有初中畢業以上之學歷者
一、考試地點及日期 考試地點盤奉天及盤山縣但其他事項俟於發給受驗票時通知之
一、報名截止日期 康德六年十月二十五日
以上

力圖計劃振興民生
政治重心氣運轉換

【新京專電】伴隨以歐洲動亂爲中心、國際政局之糾紛、爲滿洲國最重要國策之產業五年計畫變更條約計畫之一部、決再編成鐵煤之基本產業重點主義、滿洲國之政治的推進方向、亦因此遭遇一大轉機、爲以確立戰時經濟體制爲第一目標、一向付於等閑傾向之民生振興計畫、成爲滿洲國政治當前之重要目標、提高至政策之最前面、最值注目之政府首腦部人事更迭、以至中央地方行政特殊之改革、調整、且明年度豫算編成等政策全部門、民生部門之空前的躍進、頗堪期待、蓋由產業向民生由物的政治向心的政治、由中央集權向地方分權、即應此新事態人的、物的要素皆向此方向勤急、矯正從來之一面的偏奇的傾向、

一、於爲國政之中樞的機關之總務廳首腦部置民生部門之最高指導、

一、强化中央行政機關中屬民生部門、各部之聯絡調整機能、

一、地方行政機關中央行政機關之權限、漸次移讓於地方行政、

一、於明年夏、豫算對民生部門各部局之新規要求盡可能認可、以上等政治之重心顯著物勤形成滿洲國政治之一大轉換云、

瀋縣地整支局瀆職案續聞
岡松監察官人格
任職後完全大變行動濶綽

地籍整理局瀋陽縣支局、岡松監查官瀆職被疑事件、大倉檢察官爲搜查主任、島田、林兩檢察官訊問、瀋陽縣警務科司法陣總動員、大張搜查網、結果案情波及至意外方面、實不容逆睹也、然本事件之被疑者岡松監查官、於接任當時、乃有正直樸素人格之人、最近竟完全大變、往復勤務皆乘坐汽車、且設置自宅用電話、表面既顯現濶綽、其行爲亦惹人疑惑、然因何使彼致此、於今後檢察廳敏銳之解剖之自明、然不能不謂地籍整理局之機構或制度有缺陷之所致也、」

機構制度缺陷
莫大警告

各縣之地籍整理局支局、以縣長爲支局長、實務上布監查官制度、支局長不過名義而已、實際上監查官可完全獨斷左右之、再關於土地整理、雖有委員會制度、然有陳述異議方得審理、故對忍泣吞聲者、毫無發言權、是以在毫無迫力中存在之整理局機能、一概負於監查官肩上、如斯立此獨裁複雜業務之立場者、倘非眞正公平無私淸廉潔白之人物、自難得公平之處理、觀過去地籍整理局之瀆職事件、與此皆出一轍、如是以上之缺陷已十分明瞭、本事件之摘發、於地籍整理局之機構制度上及從事此種業務之同僚、與以莫大警告云

三田副縣長履新

【蓋平】本邑前副縣長矢崎氏、奉命調轉樺川、業誌前報所遺副縣長一席、派由安東省公署、官房庶務科長三田正夫君前來接充、於九日下午經紳商赴驛懽迎之下、欣然降臨、下車後過抵縣署、刻已履新視事、接代一切、聞三田氏頗富於改治之學、將來不難揮其鋼腕、而我邑前途之政令必能放一光彩焉、

八面城新增委員

【昌圖】縣本部委員會以八面城爲我昌重鎮、而委員竟付缺如、殊爲遺憾、故經第三回委員會席上、發表增添四名、計其本年(現任分會長)劉佳軒(商界人望)陳漢東(現任街長)胡世興(現任省立農業中學校長)四氏云、

阮大使西下

【東京專電】爲臨柏原神宮御造營奉仕團之奉仕會式、阮駐日滿洲國大使帶同吳秘書官、藤森協和會囑託、于十五日午前九時、自東京驛乘車西下、

開拓之父墓塔
在彌榮村竣工

【彌榮專電】爲滿洲開拓民對於有信仰心之東宮鐵男大佐、於江南失散英魂後已達三年、第一次開拓團彌榮由故大佐遺族處、得知其物故、乃思供奉其爲開拓地守護神而祭祀之、於彌榮村永豐鎮南方之南山、以八千九百之工費、用花崗岩建築一高一丈三尺之五層墓塔、現已竣工、故十四日午前十一時起、於都甲開拓廳長、林樺川縣長、吉富滿拓所長始及工藤村長以下各開拓團員關係者多時列席之下、趁絕好之秋高氣爽日盛大舉行建碑式、

大村滿鐵總裁
歸任抵連談話

【大連專電】滯京約一個月關於縣案之增資問題與中央方面折衝中之大村滿鐵總裁、關於滿鐵社業澎漲此次必須增資之情形、大致說明大綱、將按術的折衝之餘地、委滯京中之佐佐木佐藤兩副總裁、乘十五日午前八時入港之熱河丸首先歸任、該總裁於船中關於以增資問題爲中心滿鐵當前之諸問題、談話如左、

此次上京目的之增資工作、以交通機關之整備爲主、要求滿鐵增資之所欠者、再關於監督權將來移交滿洲國之說、皆無稽之談、朝鮮鐵道問題、對大藏省關係尚有折衝餘地、年內當可解決云云、

滿洲藥業
組合聯合會

第二回滿洲藥業組合聯合會、十五日午前十時起、在奉天大和旅館開會、全滿各地代表二十二名奉天側四十五名出席對於新幹事長選任爲那須要氏(奉天藥業組合長)後、協議藥品公定價格之制定、計器配給要請及出對生活必需品會社問題等各地提二十議案、

大和區警民懇談會

大和區第四次警民懇談會、特擬定十六日午后七時、在大和區事務所舉開、由警方當局及協和代表、並市民等出席之下、協議一切關係事項云、

教育館又購到新書

【北鎮】縣民衆教育館爲强化人民智識起見、特又購到書籍多種、茲將書類、名辭、列左、陳列書肆、以備民衆觀覽、一、日本童話集、二、滿洲學童、三、鄭孝胥傳、四、滿洲風土記、五、淸文雅正、六、元曲精華、七、曼殊雅頌、八、支那事變大西鄉、九、東亞聯盟論、十、世界畫報、十一、建設與奉公、十二、滿洲

開職能登記宣傳會

【康州】本縣奉省令關於縣內、各項職能登記宣傳會開備、且管內各村由各警察署之主催、宣揚、限定十月末日管內各村、一律呈報完竣、於十月八日業已宣傳實施云、

完成物心如一之國家
錦州省省是決定

【錦州電】錦州省之省是、決定如左、

一、謀建國精神之徹底、國民精神之作興、排除唯物功利之思想、實現民族之協和、以達同物心如一、王道國家之完成、同時並養有所寄與於東亞新秩序之建設、

二、對地方之育成整備、育成街村、整備警察、使國家行政易於浸透、而謀明朗且堅實之地方縣政、

三、產業之開發、根據現下國防國家之完成與省民經濟生活之安定之二大要求、致力於農事合作社之育成、產業道路之建設等、以擴充海陸之生產力、

四、國境對策、鑑有長大之海岸線且與華北接壤之特殊性爲順應此情、謀警察、產業、土木、文教等諸行政之進展、

使市民了解全聯經過
舉行全聯報告會

協和會奉天市本部、關於此次全聯會議經過、爲使市民徹底了解起見、定於月之十日在公會堂、舉行開全聯報告會、由出席代表者、報告一切經過事項云、

整理寺廟財產

【東豐】縣長趙長生、副縣長三原時雄氏、奉本縣寺廟財產向由寺廟住持、私人經理對於邊界不淸、問題時有糾紛現在寺廟事務、由縣統制、爲免除糾紛、而謀永久安定起見擬實施整理寺廟財產、派教育科禮教股屬官權元績、自十月十一日起輪赴縣下各街村、會同各街村宗教主務者、赴各寺廟同寺廟住持地鄰等、依據寺廟土地執照之面積、實地勘驗淸楚、并豎立木椿、標明某某村、某某寺財產字樣、以垂永久、并依照實在形弓尺、繪具地圖、分存縣公署、村公所、及寺廟各一份、以備查考、寺廟財產、經此次澈底整理後、當能確無糾紛之患云、

調查縣境學狀況

【海城】縣教育當局、爲調查縣境學校狀況、茲將其統計、分列於下、

學校數三九二校、一

學級數八四一級、一

教師數九九二名、一

學生數四、四八三一名、

管煙所人事調轉

【吐默特左旗】王府街管煙所主任金貢九、與販賣系石榮廷、自任王府勤務後、對於阿片斷禁政策、名實相附、凡商農有癮者、均勸爲減用、該員現已榮轉縣城、第二管煙所勤務、所遺之缺、以泡子管煙所主任曹煥廷接充、業已到差着任云、

大沼副縣長蒞開

【開原】開原副縣長岸水喜三郎氏、榮轉新京、其遺任由吉林省農林科長大沼幹三郎氏任命、等情已誌本報、茲者大沼氏、業於十一日〇時十八分、於各機關歡迎中蒞開、刻正與岸水氏、作事務之引繼云、

秋深郊外 十五日攝於瀋陽東陵附近

諾孟罕寫眞展覽會

【綏化】本縣協和會城區分會、會長李秀峰氏非常熱心公益、並對協和會諸工作推行、深希全縣同胞屆時踴躍參加、即對諸孟罕事件發生後、所不遺餘力努力活動、今又不惜勞力舉行諸孟罕寫眞巡回展覽會、以期民衆徹底了解我皇軍戰無不勝攻無不取之威力、現已廣散傳單與全縣民戶、將於本月十三日開始、首次於縣城內西四道街育英學校內舉行、十四日於東大街商工公會、十五日午後於綏化驛工務區舉

開原國防婦人會
第八分會結成式

【開原】開原國防婦人會、伴隨市街鐵道西之發展、今於鐵道西特設立開原國防婦人會第八分會業於本月十日午後一時、舉行結成式云、

法院旁聽錄
撞死一條人命
判刑三月不服

李向陽鳳城縣人、年二十八歲、住奉天市沈陽區小西街三段二〇一號、在奉天市政公署開汽車、本年四月十日午前七時十七分、由倉庫開出二千四百五十四號載重汽車、往南五條十一緯路拉運臭油、行至七經路南口、一時不愼、將一騎一二三六〇號自轉車的陳階平撞傷登時身死、被幹逮案、送交奉天區檢察廳偵查屬實起訴同級法院、審訊結果、判處徒刑三個月、該犯不服上訴奉天地方法院、經地判長諭開庭審理、茲將筆錄記下、一

問、李向陽多大歲數、」

答、二十八歲、

問、那縣人氏、」

答、鳳城縣人、

問、住什麼地方、

答、住瀋陽區小西街三段二〇一番、

問、你是作什麼的呀、

答、我在市政公署土木科開汽車、

問、你家有什麼人、

答、有父母妻子、

問、有什麼產業、一

答、有三間房子、

問、你是那個學校畢業呢、

答、我是初中畢業、

問、因你犯加重過失致死罪、經奉天區法院判你徒刑三個月、你不服上訴本院嗎、

答、是、

問、今年四月十日、午前七時十七分、你開二千四百五十四號載重汽車往南五條十一緯路拉臭油去、因你開的速度在四十米突以上、把一二三六〇號自動車撞倒騎車人陳階平當時就死啦、一

答、我開的并不快、在二十四米突哪、

問、你上訴有什麼理由呢、

答、我開的速度并不快、但是他(已死陳階平)在右方走是不對、他車撞我車上、請法官原諒吧、

問、你是向那方去呢、」

答、向西走、

問、你開的車在那一方走呢、

答、在中央走啊、

問、陳階平在那方走的呢、

答、他在右側走啊、

問、在你車右邊走的嗎、

答、是、

問、怎麼撞上的呢、

答、因七經路出來一輛車、我是因躲避那輛車、才撞上他的車呀、

問、你開幾年車啦、」

答、一年啦、

問、已死陳階平也在市署嗎、

答、他不在市署啊、

問、陳階平死後由市署已給三百元啦、

答、是我給的錢哪、

問、不是市署給的嗎、」

答、是替我給的呀、

問、一三五四號的車、是老牌的車嗎、

答、是、

問、在甚麼時候撞的呢、」

答、八點十分哪、

問、你在南市場署說的開的速度四十米突嗎、

答、我聽說過呀、」

問、有你的筆錄嗎、」

未答

問、如果不走、決不能出這事啊、」

答、因前後都有車、躲這個才撞的那個呀、

問、是那一處撞的呢、一

答、車廂折頁釧的呀、

問、撞出多遠呢、

答、十米距停車印 四五米呀、

問、你的車後廂撞他的車前頭啦、

答、是、一

問、撞在左邊啦、」

答、是、

問、他的腦袋出二個窟窿啊、

答、是、

問、車把都撞壞啦、」

答、是、

問、你全陳階平早認識不呢、

答、不認識啊、一

問、當時就死啦、」

答、撞完我下車就把他腦袋放在我的腿上、打算赶緊往醫院去、在這個時候警察來到、他就死啦、

問、車上就你一個人嗎、

答、还有個姓趙的呀、

問、你對于本案的証據有什麼主張呢、

答、請法官調查我那天開的快不快呢、

問、在警署你都供明白無庸論、調查啦、

檢察官孫紹起立陳述意見、本案現場檢証確實事實已臻明瞭實犯刑律第二百〇四條第二項罪、但情有可原、請減處徒刑三個月、

審判長宣諭本案今天審理終結候判下去吧、(閉庭)

天光電影院

大西關大街路北

十月十三日 十四日 十五日 十六日 十七日 公映

南洋影片公司出品全部有聲對白歌唱巨片

戀愛博士

(又名)(眞假夫妻)

(主演) 梁雪霏 鄺山笑 何大傻

開映時間……第一日正午十二時開…第二日午後一時開…第三日午前十時開…第四日午後一時開…第五日午前十一時開

※戀愛與金錢的衝突！※

※熱情與嫉妬的爭戰！※

電影院

電話 二…三七九一

演期 十三日 十四日 十五日 十六日 十七日

戀愛博士

南洋公司有生以來成功無上巨製

窮畫匠偏逢多情女

攝影師又與巧姻緣

長短期優待券 未日有效

團體票二張一次

·主演· 梁雪霏 鄺山笑 伊秋水 黃楚山

二十日放演新片

風流冤魂

上海明星公司出品

光陸 CAPITOL THEATRE

今日開演

明星公司出品全部有聲歌唱鉅片

歌兒救母記

主演 龔秋霞·尤光照·顧夢鶴 胡蓉蓉·陸露明·舒適

(哀艷)(沈痛)(淒楚)

他爲了子女的撫育幾度人海折磨

他爲了人生的掙扎嘗盡鐵窗風味

下期開演

戰場風光

全部有聲戰事巨片

雲閣電影院

十月十四日 十五日 十六日 三天

明星公司出品有聲對白巨片

十字街頭

主演 白楊 趙丹

(新片) 風流冤魂

二十日放演

感冒治療藥

舒服靈

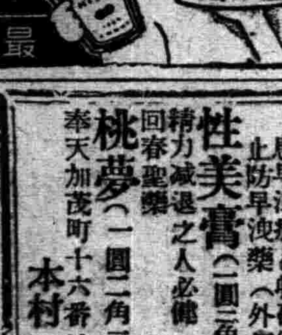

カゴメ 加哥美

ケチャップ 蕃加醬

最上的品質 最大的銷路

雀斑

患早洩病者收確實効果 止防早洩藥(外用)

性美膏(一圓二角、二圓)

精力減退之人必備 回春靈藥

桃夢(一圓二角、三圓)

奉天加茂町十六番地 本村商行

調經甘露飲

漢醫馬英麟

L2 パピリオ

一經塗抹即可判明與普通粉根本不同

雪花膏·粉白粉·頰紅·口紅

(拍必靈)

神皋雜俎

隨感錄 216 （丐）

其實財主呢。也未見得有多少錢。只不過有幾頃地。有幾家買賣。就是財主了。並且財主也不親身管事。賠賺一聽旁人調度。有的財主。連香油都舍不得吃。外國的資本家。却不是這樣的。他們把他們的資本。分布在全世界。役使着無數的勞動者。什麼事業都作。什麼事業都有。所有世界沒產的人。都得仰賴他們的鼻息。否則就沒法生活。國家的財政大臣。也得恭維他們。和他們交朋友。爲是向他們融通資金。發賣股票。各國的財政大臣。如果不攏。開罪了資本家。他的大臣地位。就很危險了。

國家有求於資本家。所以勞資爭議。永遠是資本家佔勝利。因此勞資積不相能。才有所謂激烈主張。而赤俄的勞農政治。也是由此而暴發的。不想這一來。人民更苦了。資本家雖然打倒。同時人民方面越發弄得一無所有。不用說財產。連妻和子。也不屬自己了。這是人間多末慘痛的事。

談到人民。我們的人民也。絕對跟外國人民不同的。他們沒有多大的希望所謂『耕田而食鑿井而飲。』從古以來。只會刨黃土。播種五穀。自要有田。一切生活都解決了。在中國古時。因爲人口有限。雖曾實行井田制度。但是後來終歸私有了。人民別管是誰。自要肯種地。肯節儉。都能買幾畝地種種。中國的田地。並不貴。也沒人壟斷。所謂大地主。簡直就沒有一個。就讓是個拉車的。如果他肯於儲蓄。數年之後。由都市把錢掙回鄉間。也能買幾畝地。我小時候。北京附近的田地。上等地也不過二三十塊錢。所謂財主。至多不過幾百畝地。普通農戶。百畝以下。十畝以上的。不等。全都是小塊地。可見我們的農田。是很自然的分散在民間的。

民國以後。社會組織傾覆了。平白產生了許多新貴族。這些貴族與積世有祖功宗德的貴族不同。專門要錢要地。不但農村完了。而產業也整個荒閉了。

（號碼容有錯誤乞讀者諒之）

徘徊 （雨青）

紅日向西方辭去。
疲倦的海水已著了睡意。
一絲絲的細柳倒入水中。
海的四週都感著沈寂。

◇

明月已高高的升起。
隔岸傳來遊人的笑語。
我踏著那荒凉的萋岸上。
聽著幽揚的玉笛唱出一片陰鬱。

◇

我彳亍於禿的山崗。
向著白汪汪的海水翹望。
看那蘆葦的深處。
似有一葉小舟在那浮蕩。

◇

夜的週圍都是寂寂靜靜。
我回憶著過去的甜蜜的美夢。
人世滄桑已往的逝去了。
現在啊現在只有不幸。

◇

如鏡平的水面。
滯留著月光之銀練。
我在無聲無語中。
決定了人生的幸福不再砍美。

一脫稿於鞍山市公園

超觀室詩 （二） （張弧）

▲夜發甯星

瞥眼家園近。宵征未許留。斷雲千里碧。孤月萬山秋。哀樂侵蓬鬢。風波託漏舟。浮生合如此。不敢戀杭州。

▲元旦和釋堪

積陰連日豁清晨。獻歲何關老病身。迎刺疲奴工謝客。彈冠稚子例驕人。花經寒信香彌久。酒入詩腸句不貧。世事自忙吾自嬾。科頭惟見海揚塵。

來青花 （下） （雨櫻譯）

五月的薰風拂簾。門外頻有賣花苗的叫賣聲悠悠行過。當我覺得滿庭樹影橫臥青苔。清夏的逸興遠來的時候。一方便到來青花那兒。拿出先考所藏的中國古書來曬。一面曬。一面誦讀。竟不知日之西下。來青花大如桃花。有六瓣。其色不黃不白。恰如琢磨象牙的顏色一般。而花瓣的肉甚厚。淡脂塗滿瓣上。如佳人所施的脂紅。花心大。成菊花形。帶濃紫色。一花落。則一花開。過了五月。而至六月霖雨之時。花始盡。我與此花相對。坐在它那馥郁的香風之中。則中國滿洲詩歌自然在胸中湧起。今試看菩提樹之花。則想像到北歐的牧野田家的光景。見到橄欖樹之花。則思南歐海岸的風光。嗅到[illegible]（譯音）的花香。則巴黎庭園之美便彷彿若在目前。月夜。狹芝之影如墨畫似的鋪在地上。眞不能不使人想到詩歌俗曲的洒脫底風致！我對此來青花。又怎能不聯想到先考日夜愛讀的中國詩歌樂府艷史之類的東西呢！先考深深的懷慕着中國的文物之盛。南船北馬。游跡遍十八省。猶以爲未足。遙遠的携歸了異鄉的花木。移植故園。悠悠然樂其餘生。愛花如此。可謂入其三味之境了吧？回顧自己疏懶成性。眞不能不慚愧呢！

綠珠的素描 （七） （三酔）

李元忠云。『綠樹搖歌扇。金谷舞輕開。羅袖拂歸客。綠珠留歡醉玉杯』。汪懋云。『綠珠銜淚舞。孫秀强相邀。』是使後人仰慕之沒已數百年矣。詩人咏之不輟。其故何哉。蓋一婢子不知書而能感主恩。憤不顧身。其志凜冽。是使後人仰慕歌咏也。至有享厚祿。盜高名。亡仁義之行。懷反覆之情。朝三暮四。唯利是視。節操反不若一婦人。豈不愧哉。

王漁洋論詩 （一） （沈默）

清初的王漁洋對於詩的見解幾乎左右了有清一代。漁洋詩話的講者極廣。影響也極大。他對於詩的見解。便是到今日。也仍是有他的價值。而令人景仰。

漁洋的對於詩的見解。一生前後並不一致。俞兆晟在漁洋詩話序上曾這樣說。

先生晚居長安。輒曰。半年初登仕。唯務博綜該洽。以求衆長。入吾室者。俱操唐音。韻勝於才。推爲祭酒。然以空存苦夢。何堪涉想。中歲越三唐而事兩宋。良由物情厭故。筆意喜生。耳目爲之新體。心思於焉避熟。明知長慶以後已有濫觴。而淳熙以前。俱奉爲正的。當其燕市逢人。征途揖客。爭相提倡。遠近翕然宗之。既而清利流爲空疏。新靈寖以結屈。顧瞻世道。怒然心憂。於是以大音希聲。藥淫哇錮習。唐賢三味之選。所謂乃造平淡時期。然而境亦從而老矣。

世界偉人名言集 43 （寗曉田譯　大澤繪）

大善小善

中江藤樹（日本）

世有大善小善。大善稀小善日多。如是。小善不積。則名不顯。故小人於人所易見之善。則思爲之。爭爲大善。而忽視小善。好名之故也。由名而爲之。雖大亦小。君子乃積小善而爲德者也。

雙峰詩史 （續）（佐藤精明）

▲次節堂翁丁卯歲晚書懷韻

幽僻自憐泉石寰。遙看林外倦禽還。唱酬蔵句筆猶健。講究絲經鬢已斑。唯有愚衷憂國事。可無新策濟時艱。寒窗兀坐沈思久。風雪紛紛滿四山。

節堂曰。第二句有歸去來兮之趣。五六所以有尊皇愛國之著。雪山曰。四山風雪未足冷却一腔熱血。

三年戊辰

繪畫鑑賞教育 3 （赤葉譯）

2。藝術教育思潮與繪畫鑑賞

繪畫鑑賞的問題首當觀察近代高唱的美育與藝術的教育。美育思潮始於世紀前四世紀。發端於希臘以來亦有數千年的消長。他的必要與價值。已早爲人類所確認美育爲涵養自然美的趣味爲目的。當以環境美的整理與接近繪畫美等爭爲主要條件。

藝術教育思潮始於十九世紀的後半期。經過八十年代的時間。與以社會的背景方倡始的。同着社會狀態更隨着科學急速的進步。當時任何國家。都勃興着機械工業。以大量生產驅逐從業的趣味的手工業。結果形成了資本主與勞動者的階級。貧富差隔益甚。而社會的情狀便化爲物質至權的時代。整個的人陷入階級的鬭爭。道德觀念隨之頹廢而不安。

另一方面因單頓機械的工作使從業者疲勞的情狀瀰漫了。當時低降了世間的一般趣味。衰頹了創作能力美的思想。因之教育方面亦受社會的影響。偏重爲知育的教育。爲救濟這惡傾向。

讀文史通義 （上） （譚畫虎）

會稽章實齋先生。爲有清乾嘉間名儒。其學術思想。於今二百餘年。爲學者所推崇。所著文史通義一書。爲先生平生精力之結集。而爲後世論文治史之士所奉爲圭臬者也。閒嘗取而讀之。見其議論之閎。筆調之亢。洵足拓開萬古之胸心。推倒一世之豪傑矣。然其間不能自圓其說。前後矛盾者。頗有可見。倘所謂目足以燭千里。而能自顧其睫者歟。故聊爲揭出以資博古之儒。

文史通義內篇四之匡謬章。痛斥用問答體以著書者。『恐其以虛構之言。誤後人也。』不謂先生竟有『答客問』上中下三篇。及『答問』一篇。緊接此章之後。且其言曰『君子之於著述。苟足顯其義。而折是非之中。雖果有其人。猶將隱匿其姓名。而存忠厚。不宜誣人以取名。』然其外篇之『記與戴東原論修志』一首。用問答體描述戴之不解史學之語。自己操縱論全勝之勢。不但使戴先生難於退場。即座旁陪客馮君弼。亦爲之跼蹐難堪。而先生痛快淋漓。筆之於書。傳之於世。豈非誣人以取名者乎。嘗思此記。雖作於戴死之後。不能起而復爭。然在先生。不得謂爲忠厚君子也。

釋迦牟尼年譜 （十一） （泉荊）

應世第十年（周靈王二十四年癸丑。西歷紀元前五四八年）太子筋力勇健。與從弟提婆達多。難陀等五百童子。角力于城外。太子以手執象。擲著城外。又以手接。不令傷損。復于園中射透鐵鼓九重。衆童子皆不勝之。

應世第十五年（周景王二年戊午。西歷紀元前五四三年二月八日。淨飯王依制以七寶器盛四海水灌太子頂。又以七寶印而用付之。立爲太子。

應世第十七年（周景王四年庚申。西歷紀元前五四一年）淨飯王爲太子納妃。妃名耶輸陀羅。婆羅門摩訶那摩之女。顏容端正。賢才過人。太子既婚。與妃行住坐臥未曾不俱。初自無有世俗之意。于靜夜中但循禪觀。

先是。太子遊于田野看諸耕人。其時有蟲爲鳥啄之。太子既見便起慈悲心。衆生可愍。互相吞食。即止息閻浮樹下靜坐思維離欲界愛。淨飯王慮其出家。故急爲婚娉以懈其志。然太子厭俗樂出家心日以增進。

于時不久。太子出遊四門。見老病死者于途。深生憂愁苦惱。至是。對諸世間。益生厭離。及出北門見出家人。心生歡慶。即自思維。方便求覓出家因緣。

「大地」的結構 （味餘）

『大地』是美國女作家賽珍珠所著最著名的一部長篇小說。全書十餘萬言。共三五二頁。係描寫中國樸直的農人王龍的一生。譯本極多。本文係根據開明書局出版胡仲持譯本而寫出讀後的所得。

王龍和他的妻阿蘭勤勤懇懇地種他祖上遺下來的幾畝田。幾年後稍有積蓄。便又買了一些好田。於是他們的衣食愈加充足了。不幸不做美的老天。又和人們作對。那一年從夏初一直到秋末。田地乾得發了裂。老天仍不肯賜一點甘霖。他們全村都鬧着饑荒。連王龍也把所有一切都吃光。以至於樹皮草根也吃了。結果還把耕了幾十年的老牛。也宰了來飽肚皮。到生計絕望時。他們便決計暫時離開賣賣的田地。逃到南方大都市去。（未完）

東郊訪古記 3 （小夭）

『聖人達海』研究及其墓碑舊址之見聞

（一）從迭剌。完顏希尹。想到了達海。

又據遼史考證說。『…永樂大典引紀異錄。渤海既滅乃製契丹大字三千…』。滅渤海國這一年。是太祖天顯元年。也就是東丹王二十八歲的時候。他在未冊封東丹國人皇王以前。曾建議尊孔伐取渤海。政教文事。太祖都令他爲之運籌。在想像中。契丹大字未必不有他從中研討。但史上只說太祖頒製。當然大字得說是太祖創造。東丹王的叔父迭剌。又給加以歸併。所以成了小字。換言之。就是集合數個大字。成爲一個單字罷了。東丹王一點無關了。有了大字三千。無論是大字小字。都與漢字相彷。所以考古家都認爲他是取法漢隸。但因西夏文也與漢字類似。而遼史皇子表裡又說。『…回鶻使至。無能通其語者。…（迭剌…迓之…）相從二旬。能習其語言書。因製契丹小字…』所以又疑契丹字仿自西夏文字了。從前在遼陵石刻未發現時候。雖遼史裡有契丹國語解甚多。學者仍然不甚明瞭自熱河白塔子慶陵道宗契丹文哀冊篆蓋石刻發現運奉。經羅福成先生考證譯出後。契丹大小字。始得窺其眞相。今姑錄數字如下。

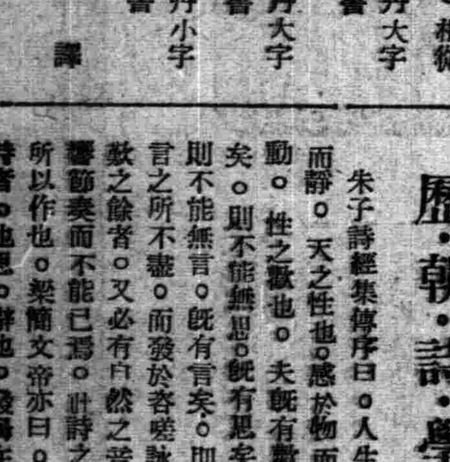

契丹大字篆書　契丹小字楷書　契丹大字楷書　漢譯

大遼國

仁人林肯 （四） （霍偉光）

對於付有回信郵票的我必盡我所知道的來答諸公。我作這種放送事業現在算起來已經快滿六年了。早就想直接的對諸位有點什麼比較好的貢獻。現在我講這個雖是小小的童話。但是諸位和小朋友們若能始終一回不落的聽下去。或許也要有動於中而要讚嘆他了。這是由日文翻譯過來的。我的日語程度也差的多。再加口齒拙笨。一定不能有原來的那麼精彩動人。這是我在開始講這童話以前要深向諸位道謝的。

小刷子 （崔樹作曲）

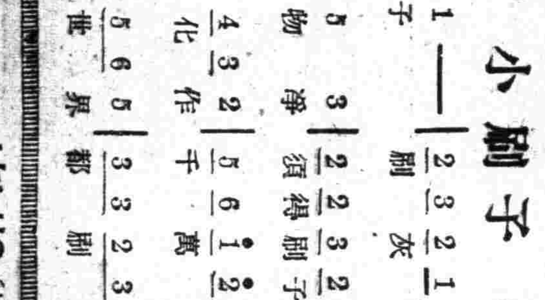

內科秘錄 43 （客亭譯）

本間秘炳先生原著

患痢者日數過多而嘔吐不止。不欲飲食者。必蛔蟲之所爲。予臨是等之証。而與以設綿施那。得效最多。同藩某之男患痢十餘日。雖熱已解。下利亦減。然穀食固勿論。即梨與蜜柑之類。亦噤口不食。疲勞日加。行將垂斃。先醫用盡方法。束手無策。然予料想其爲蛔蟲。與以驅蛔丸。果下蛔蟲十餘條而飲食驟進。不日全愈。又同藩某之男。患痢十餘日。熱解而下利亦減。是時反不欲飲食。父母强進時。自以兩手掩蔽其口拒之。幾至絕穀。是亦投以驅蛔丸。果下蛔蟲立盡。飲食則數碗并積而進。胃納增進。病亦速愈。

每日發潮熱。渴而飲水。不思食。或乾嘔。又不能飲苦味之藥。小便則僅於大便時有之。而無另行之小便。且澀滯而不快利者。宜柴苓湯。備上項諸証。且腹微滿而急痛。裡急後重甚者。可與以大柴胡湯。

日數過多。熱已大退。下利亦減。然膿血多下。似臟毒者。傷寒論所謂便膿血。用桃花湯之証也。可選用千金大桃花湯。或春林赤石脂湯。患痢數十日而熱既解。唯下利不止者。宜眞人養臟湯。又可與以補中益氣湯。間服阿芙蓉液。又可灸天樞。痢疾則愈下而愈疲。故病家欲早止。服世俗所賣調痢丸。痢病丸。活兒丸等之鴉片劑。下利雖立即止住。但猝然腹滿嘔吐。四肢逆冷等証並起而死者不少。在積滯科秘錄已辨其害。痢毒之附腸而數下利。與淋疾之小便頻數同。共毒不除。下利不止。此時若與澀藥以止下利。則必成大害。反不如投下劑以除去其毒。下劑能去其毒。故下利亦從而減弱。

無線電　放送節目

十月十六日（星期一）

午前

七、〇〇（新京）國歌
七、二〇（新京）格言不枝不求何困不臧放送員何磊
七、三五（新京）初等日本語講座
八、〇〇（新京）清晨音樂管絃樂
八、五〇（新京）建國體操
九、四〇（新京）政策時間講話『關於指紋管理』指紋管理局管理科長長谷川治安部事務官尹久忠
一一、〇〇（哈爾濱）家庭講話冬季暖室的方法、李植權

午后

〇、〇一（新奉）新聞
〇、三〇（哈爾濱）河間大鼓包公案崔蘭芳
四、〇〇（奉天）學校放送國民學校滿語國民讀本教授法奉天省立師道學校教授張榮久
四、四〇（新奉）新聞氣象
六、〇〇（新京）兒童時間兒童作文發表秋月新京永長路國民優級學校二年生霍鳳仙
七、〇〇（新京）政府公報新聞
七、三〇（大連）講演滿華交換放送最近日本內地初等教育視察感想大連西崗子公學堂教師范淑貞
七、五〇（新京）協和青年講座談談氣節協和會中央本部訓練科吳晉文
八、〇〇（新京）話劇灰色幽靈新京文藝話劇團編導吳瑛
八、三五（新京）歌曲新滿洲歌曲團一、懷舊遊二、步步高三、鳳陽鼓四、山國情侶五、天涯歌女六、秋江憶別七、紅玫瑰指揮白春艷
九、〇〇（新京）中等日本語講座
九、五〇（新京）報時
一〇、〇一（新京）新聞新聞解說、氣象
一〇、四〇（新京）舞臺中繼由新京國泰電影院中繼李少春程玉菁一班

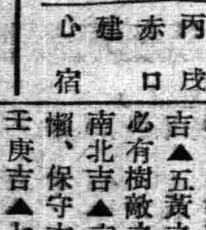

十月十六日　舊九月四日

曜月　丙戌　赤口　建　心宿

▲一白之人、爲人勞而反受怨、宜加注意、南北西吉▲二黑之人、獨斷獨行、易生錯誤、凡事詢諸長上、吉、東南北吉▲三碧之人、運途雖壯然罕有實益、宜借貸凶、西東壬吉▲四綠之人、雖盡誠意、然而不爲對方所承認、巽乾壬吉▲五黃之人、進而謀事時、必有樹敵之事、宜加注意、東南北吉▲六白之人、勿心灰意懶、保守本業、便是吉日、巽壬庚吉▲七赤之人、諸事徐徐進行、極有秩序、吉、宜入學尤吉、巽壬庚吉▲八白之人、迷於前途之主見、飲食亦須注意、東南北吉▲九紫之人、運氣上上吉、雖略有不合理、亦必能享通乾甲乙吉

歷・朝・詩・學・史 （2） （范旭生）

朱子詩經集傳序曰。人生而靜。天之性也。感於物而動。性之欲也。夫既有欲。則不能無思。既有思矣。則不能無言。既有言矣。則言之所不能盡。而發於咨嗟咏歎之餘者。又必有自然之音響節奏而不能已焉。此詩之所以作也。梁簡文帝亦曰。詩者。志也。思也。辭也。發言在心謂之思。言見其懷抱者也。在辭爲詩。在樂爲歌。其本一也。由此觀之。詩由意志而發。無意志則不能成詩。詩由節奏而成。無節奏亦不足爲詩。故必由意志而見諸文字。由文字而比成節奏。始合詩之實。而亦符詩之名矣。

今於本節結束之際。再將詩之意義重言以申明之曰。詩者。乃用自然之音響節奏以表現吾人之眞思想眞精神者也。換言之。即詩於精神方面。事理之叙述須眞切。而足以表現人類眞正之思想。情景須優美。而足以引起人之同情。於形式方面。聲調韻。文詞之推敲。須自然而有宜合自然之節奏。而諧乎情感。又富於色彩。故詩在文學中。爲一種有組織之美術文。而佔絕重要之地位也。

虎林縣公署佈告 第陸號

爲佈告事。案我帝國肥沃土地甚多。不有荒蕪遍野均未開發者。其原因不外民智不開。治安不良。以致未能達到開發之實際。殊屬可惜。政府爲統制開發國土計。故對縣內未利用地實行整備。仰縣內居民對此整備極應贊助以期收得良好效果。對左記細則尤應澈底詳明。務於所定期限內將土地執照及關係書類速交到縣。切勿遲延。倘有至期不交者。以不在地主之地而論。按照縣管理土地辦法處理之。特此佈告

記

一、收買地域　忠誠村虎頭村荒崗村通化村獨木河村穆和村以上六村並縣下之滿拓未買收地區一併整備之

執照提出期限及處理細則

（1）土地執照提出期限自至康德六年九月廿日至十月廿日
（2）在買收地域內之在住地主務於前記之期限內將所有執照經由所管屯村長交到縣公署
（3）縣公署收到土地執照當時發給收據後以該收據兌領地價
（4）縣外居住地主記明現住所以掛號信或由正當代理人直接提交縣公署
（5）土地執照丟失或有其他情形不能提交時至急報告請示處理

一、地價

土地執照收齊後急速決定公正妥當之地價支給方法支給期日支給地址等逐即公佈

一、耕作地之處理

（1）自作農之處置
原則上使其買回種地遇不得已時或許另換他地買回之
（2）小作農之處置
現在耕種中之小作人被收買後失其耕種地者給以適當之耕種地以保其生活之安定

虎林縣長　大瀨戶權次郎

康德六年九月拾六日

新京醫科大學學生募集

一、招生額數　約六〇名
二、考試日期　自康德六年十一月十一日至同十一月十三日三日間
三、考試地址　新京、哈爾濱、奉天
四、報名截止　康德六年十一月五日
五、備考　向本學函索報名用紙或關於報名詳細問時須附郵票四分

新京特別市興安大路

國立新京醫科大學

太田胃散
胃病聖藥
效偉價廉舉世無比
本舖東京　太田信賜藥房

法制經濟大意及基本法註釋（安光普編）
文官考試武官常識不可缺之參考書也
△並製二元　特製二元二毛　外埠郵費貳角
哈爾濱新城大街
發行所　天一印書局
電話六二三八

全滿歷史最古之專門店

金華號
大連市山縣通

ナショナル
松下
乾電池

經濟與產業

我國經濟之現勢（九）

（紀堃）

以前我國之糧棧、自建國以來、因中國一部財柴、將其資金撤回、由舊官銀號以前之借款亦告斷絕乃形衰疲因其以往之盤剝農業、已述之如前、所以政府對農業金融、乃施行積極對策、並設立金融合作社等、最近糧棧金融機能、已到常之境、至康德二年六月底全國主要糧棧數、共一、〇二二家、資本總額約達一七、〇〇萬圓、至現在之數字、自然至減少之趨勢也、

低利政策 舊政時代、向無金融機關之統制、我國金融界利率之高實爲世界所稀有、建國以來、金融組織極謀整備、加強統制、利率隨之已達正常之境矣、

滿洲中央銀行、將繼承舊官銀號等銀行之利率、於可能範圍、謀推廣減低政策、其對定期存款、爲週息七厘、嗣因避免金融界受急激之變動、且順應日本低利之趨勢起見、漸次謀穩建方策、使低利辦法、推行全國、康德三年六月底、日本內地減利施行、而我國於五月中亦施行減息、更由康德四年一月四日、滿洲中央銀行與滿洲興業銀行爲保持協調起見、再行第二次減利之辦法、由於第二次整理普通銀行、正當其時、使金融機關間、利率拖同一減低目標進行、因而低利推廣、始漸次就緒矣、就情形言之、滿洲中央銀行與滿洲興業銀行、定期存款利率、六個月、一個年者、年率三釐八毫、其他遼僻都市爲四四釐、放款日息、抵押放款一分八釐至一分五釐之間、貼現爲一分五釐、興業銀行長期放款年利七釐以上、日本在滿銀行、定期存款、期間六個月年利四釐七毫、放款日息三分至一分六釐之間

普通銀行之利率、與日本內地等之比較、定期存款利率、各以二釐至四釐之差異、呈示逐次高率、

以上利率、爲康德三年十二月底之數字、至同年底實行減息之銀行以外各金融機關、以中小商工業資金爲目的之金融組合利率、約與日本在滿銀行爲同率、供給農耕資金之金融合作社及金融會、放款日息四分九厘至四分之譜、至當舖利率、爲緩和資力薄弱之我國農民爲對象、迄於康德三年底仍持高利、加以一年爲期間之放款、月息爲四厘至二分五厘之高率、

低利政策、實施以來、由於中央、興業兩銀行之努力、已上正常軌道、但各金融機關、以及我國民於經濟上之習俗、更以遼僻地域、低利實行、未能貫徹、因之比較在滿日本銀行之利率尚高、職是之故、我國民資力薄弱、且受一部外籍銀行高利影響所致、近而金融市場、未達盡善之境、其存款放款波及於低利之影響、蓋將不免遲緩也、康德三年底之利率表列如次、

國內銀行存款及放款之利率

地方別	定期存款（六個月）	活期存款	抵押放款	貼現
奉天	八·〇—五·〇	一·〇—〇·五	四·〇—二·〇	三·〇—三·五
新京	六·五—四·五	一·〇—〇·五	四·〇—二·〇	三·〇—一·四
哈爾濱	七·二—四·〇	一·〇—〇·九	四·〇—二·八	

融資偏重產業 我國產業界資金之分配、歷來注視、期於貫徹產業發達之使命、至康德三年六月底內外各銀行放款總額五一五、〇〇萬圓、其中七成四分二厘爲農工商資金、其餘約二成五分爲政府、地方公署及其他放款、再右述產業資金三八五、〇〇萬圓中、其大部分即八成二分爲商業資金、以其餘一成八分充農工資金、而農業資金與工業資金均佔八分九厘、

次就各銀行分別觀之、中央銀行放款總額之一半爲政府並地方公署貸款、反之其他各銀行均以其八成乃至八成七分抵充產業資金、中央銀行產業資金放款中、商業資金佔五成三分、農業資金佔三成七分、反之其他各銀行將其融資之九成乃至九成三分、供爲商業資金、在我國農業之滿洲、向農業方面放出資金如何缺少、得可知也、但最近已積極於農業融資之進行矣、

再就放款抵押別之狀況言之、不動產抵押及信用放款、各佔總數之三成、債權抵押及商有抵押均佔一成至一成四分之間、至有價證券抵押僅七分有餘、再就各銀行分別言之、亦皆以不動產抵押爲多、即佔約三成至四成之間、不動產抵押之多、雖屬最近殖民、於銀行難免之趨勢、但由商業銀行觀之、決非可歡迎之現象、是以深感整理不動產長期金融機關之急務也、

全國銀行放款之用途　康德三年六月底

銀行別	農業資金 金額	百分率	工業資金 金額	百分率	商業資金 金額	百分率	其他 金額	百分率	總計 金額	百分率
滿洲中央銀	二九、〇三四	三七、四	七、五〇三	九、六八	四〇、九九九	五二、八八	一九、四〇五	[illegible]	一五六、九四二	一〇〇、〇〇
國內銀行	五五六	二、四九	二、〇三九	八、五三	二一、二九八	八八、九九	六、三三〇	二〇、八九	三〇、二五三	一〇〇、〇〇
日本籍銀行	四、六九五	一、八九	二二、一一〇	八、九一	二二一、四五三	八九、二〇	三六、六六〇	一二、八七	二八四、八九〇	一〇〇、〇〇
中國籍銀行	一六	〇、一一	九四六	六、七一	一三、一四九	九三、一八	四、一一三	[illegible]	一八、二二四	一〇〇、〇〇
歐美籍銀行	—	—	一、八二三	八、二八	二〇、〇五八	九一、七二	三、二六六	[illegible]	[illegible]	一〇〇、〇〇
共計	三四、三四一	八、九一	三四、四一〇	八、九三	三二六、九二九	八三、一七	一二九、七七四	[illegible]	[illegible]	一〇〇、〇〇

全滿中央批發市場株組

必需品會社轉替爲必至

【新京】政府隨伴統制經濟之進展、一般市民之生活密接關係之關于中央批發市場之株組運營、過般新京、奉天、吉林、哈爾濱、牡丹江之各批發市場會社社長、招致經濟部、由當局爲指示協議愈愈決定改組方針由自由取引制度計畫的取引機構之移行、不出數日爲決行、關于更生之市場、於生活必需品會社之關聯爲決然的物資配給機關、實現生活必需品之一元的配給、政市場株於必需品會社爲轉替之已爲確定的即其修正要點爲左記各項、

一、糶賣制度之制限、

一、利潤之制限、

一、仲買人制度之改善

農器具製造

小工場設置

【新京】滿洲產業五年計畫之一環農產物增產計畫之進捗如何、鑑時局爲頗注視、政府地方更生未利用地開發技術之改良等以外於勞働力蓄力之不足補填之見地、樹立農村非常時之勤員計畫諸種對策、最近對抜本的解決、機械力農業經營爲必要、不得萬全之策見、於中央部呈有力化、更於各地方農事合作社或農事試驗場等、並行蓄力助成機械化論呈抬頭、既成農具改良之聲呈急激勃興、關聯時局農器具製造改良附屬品製作修理等不便、爲頗多對之等小工場之設置要望呈熾烈化今後之農業政策之動向、要頗注目、即農業機械化之主眼點農耕機械器具及附屬品製造修理小工場設各農村之中心地使爲製作、且實地中出品又破損農具之修理、

一、工場半官半民

會社又如同和自動車爲重工業之子會社之捉誓利、謀農之農民工場化

當局又鑑農業開發部門之重要性機械化農具之絕對必要性爲痛感故豫想適當之助成策樹立、

鯨油行市暴漲

【倫敦電】戰爭勃發以來鯨油需要爲頗加增、當地市價比戰前一噸十五磅、呈十八磅前後之暴漲、蓋該價以植物性用價格統制令、爲規定、爲頗最高價、英國內、該價以上之取引爲禁止、故諸外國、更企圖大價取引、英國之輸入呈漸次困難化、品質呈不足、最近美國之某捕鯨船去年度鯨油、七千噸、向英國膺爲放賣、右係超過價格、結局瑞典收買之價格呈相當之高價、達四十磅、仝船近紐育發、向瑞典然瑞典無鯨油需要向他爲轉賣或依需要之嫌疑對英國政府之處理爲危懼、

麻袋問題之專管制

【大連】滿洲麻袋組合主事、爲特產中央會新京麻袋配給組合之間爲諸要件協議之起見、十二月赴新京十四日朝爲回連有種種之協議之要件、新京目下專管公社問題爲中心呈忙殺、就任專管公社法及公社之首腦人事近爲正式發表、關于專管公社及麻袋組合之關聯、有專管公社之麻袋組合拖之論說此點麻袋、主爲特產所屬、從麻袋配給使爲專管公社、不當視者不少專管制度完全發展之暁爲麻袋問題亦解決之時期、

鮮米五年三百萬石計畫

更謀七年三百萬石邁進

【京城】總督府之臨時產米增殖計畫、依五年計畫三百萬石爲目標、明年度農林局豫算爲計上、今回依金光拓相之來鮮南總督加農林當局經三者鼎座之重要會談、時局下鑑食糧國策上鮮米之重要性、右總督府之五年三百萬石增殖計畫、更爲大規模之增米計畫七年五百萬石爲目標決邁進方針而右增米計畫上關于必要資材之入手從來爲最懸念之點、關于資材入手、金光拓相以全責任訂約極力斡旋茲確立劃期的朝鮮增米計畫之根本策正爲總督拓相會談之一大收穫、

蛟河奶子山間

自動車運輸開始

鐵道總局由十五日開始辦蛟河、奶子山間九軒之旅客並荷物自動車運輸、

日滿木材協會

第六回總會

【安東】日滿木材協會第六回總會、十四日午前十時在安東軍人會舘、由日鮮滿同業組合代表者卅七名、滿鮮關係業者三十八名並產業部村野局木村林政科長松岡新義州營林署長以下滿鮮關係當局者等出席後、開會、有會長致辭、來賓祝辭後、並有議案協商會議之報告、由伊藤會長就議長席、關于審議亙十四件之議案、於午前中議案審議終了、午後由一時再開、聽取黑田安東省土木廳長關于大東港之講演、再十五日預定視察大東港並工業地帶云、

新高 香蕉糖

少爺。小姐們的伴侶 新高。香蕉糖

新高 駱駝

上野醫學博士指導 維他命A·B·C·D·E充分含有

讀書。運動。散步等 莫忘携帶與愛用

附帶彩品

新高製菓大連工場

本社廣告事務請通 電話二一一〇二三

立止牙疼

今治水

不論如何之牙痛 不知不覺均可治癒

主治効能 虫牙之痛 牙根痛 由上火所起之牙痛 由神經肩酸而起之牙痛 其他所有牙痛 均有神効靈効

發售處 大阪 丹平商會

經理處 大連 賣藥會社

淋病

【主治】急性慢性淋病 淋病性膀胱炎 淋病性關節炎 淋病性副睾丸炎 婦人淋病 細菌性膓疾患

本片劑中之主成分、經過消化器官以後、其結果必取道腎臟、通過淋菌巢穴、自尿道口排泄體外、其間直接對淋菌之有殺菌及抑制發育之作用、自可無待贅說、同時因其又能鼓勵體內細胞、頗足以增進全生體之抗淋力量、是以本片劑之內服、對於急性慢性淋病所有之尿道漏膿・排尿疼痛・尿道口發赤腫脹・尿中混濁帶血等々症狀、當然俱可使之消退、其他如對於淋病性關節炎及副睾丸炎等、且亦莫不可奏偉效。

「本片劑內服期間、並無不頁副作用之可慮、而能可安心連用、是爲特長。」

（詳細說明書・函索即寄）

各大藥房均有經售

製造發賣 武田長兵衛商店 總行 日本大阪市東區道修町 支店 奉天市春日町十七番地

伊斯拉文 糖衣片

包裝 一〇片 二〇片 五〇片 一〇〇片 二〇〇片 五〇〇片

89(5)61

日本語主幹 中谷鹿二先生編

無師自通 日華對譯 日語助詞的用法

每冊八角 郵費六分

本書就是專門講述「ダケ」「キリ」「カラ」「ニ」等的日語助詞的用法的、所謂助詞者在組織日文上不可缺之一種連鎖、換言之、日本語之中最重要而且最難學的是助詞、這是稍微研究過日語之人都能知道的事情、然而如果精通了這個『助詞』其他各種品詞就自然而然的可以了解的啊、本書所謂的『助詞』以前在『日本語』上每期連載了的、因爲完結、所以把已經登載過的所有『助詞』都蒐集起來、補缺更正而刊做爲一本的本書、拿口語文日華對照、關於一切用法、一一舉出有益之實例並且解說、對於日語中的漢字都附了振假名、使初學者了解等等不遺餘力、凡研究日語者、不可不備於座右之無二的日語書本了、請從速購買一本以圖日語的進步

發行所 大連市若葉町百四十三番地 善鄰社 電話三一二五六五號 轉帳號碼大連四二九二號

購讀六年度運動年鑑者注意！

欲購讀康德六年度滿洲國運動年鑑者請速向盛京時報營業局定購可也

（定價一四・郵費八分）

振替口座奉天一一三〇番

兜安氏利腎丸

聲譽歷久 與日俱增

夫事實勝於雄辯之語、盡人皆知、況積累治療能力之事實、歷數十年之久者乎、『兜安氏利腎丸』問世以來、不下六十餘年、因其製做之科學化、用料之純正、其治療能力之爲千萬患者所稱譽、而與日俱增者、非徒然也、該丸藥性溫和、而功能直達患處、主治腎臟失常、背痛、風濕水腫、膀胱炎及泌尿器官失常等病、

各藥房均售

兜安氏西藥公司啟 上海江西路四八九號

KP

兜安氏小粒通便丸

爲最完善之通便藥、兼具輔助消化、調理胃酸之功、且藥性溫和、久服無癮。

LLP 839

天德信商店

夏季品大批來到

奉天瀋陽區一德街二段五九 電話代表四一一二二一

輕便 經濟 耐用

書中是有黃金屋誠哉斯言

日用萬寶全書

現已出版

在流線型的社會、度着曲線的人生、每逢崎嶇世事、多感難於應付。

世人願領畧＝言談語論 交際靈活＝惟萬寶全書—能給你忠實的指導

世人願明瞭＝世事珍聞 古今奇觀＝惟萬寶全書—能賜你誠懇的忠告

萬寶全書之權威

是高懸明鏡普照宇宙？

是社會復維醒世之鐘？

現代青年學子者 創造偉大事業者 奔走求取仕途者 商界經營求利者 組織新式家庭者 父兄教育子女者 願爲慈母賢妻者 如購備此書一部 閱讀參覽！ 足能使你得到無窮的收穫！

內容總目壹覽

1 建國精神 2 [illegible]體操 3 社交常識 4 訪謁應用文 5 慶賀應用文 6 喪葬應用文 7 契約應用文 8 商業應用文 9 會計應用文 10 廣告應用文 11 謀事應用文 12 公文作法 13 尺牘秘訣 14 各界楹聯大全 15 格言精華 16 作文描寫 17 日記指導 18 傳記說略 19 家庭教育 20 家庭娛樂

21 家庭組織 22 家庭衛生 23 婚姻常識 24 衣履去漬法 25 食譜精華 26 飼養禽獸法 27 遊戲指南 28 字謎文虎 29 音樂彈奏法 30 聽無線電常識 31 京戲常識 32 唱京劇常識 33 萬病自療 34 卜易秘訣 35 拆字秘訣 36 算命秘訣 37 風水秘訣 38 相法秘訣 39 一般應用文 40 電碼新編

◇全書五百萬言◇分訂四大巨冊◇裝製富麗堂皇◇

◇加贈美麗精盒◇實價三元五角◇特價三元壹角五分◇

▲外埠函購寄費二角六分◇全滿各大書局均有經售▼

奉天大東書局總發行 地址 鼓樓北一